夕刊 臺灣新民報
昭和十八年五月二十八日 (金曜日) 臺灣日日新報 第一万五千五百二十九號 (一)
(第二版) (明治卅一年五月九日第三種郵便物認可)
五月二十七日

大東亞戰爭に偉功
殊勳甲七十五勇士
海軍關係論功行賞
海軍記念日に恩命

【東京廿七日發】日本海軍の創設と皇國の興隆に偉大なる功績を樹てた故人東鄕元帥の遺德を偲び、その殊勳に報ゆるため、本日を期して新たに制定された勳章「海軍殊勳章」を授與する旨の勅令が發布され、本日の海軍記念日を卜して、大東亞戰爭に際し赫々たる武勳を樹てた海軍將兵の中、特に殊勳甲として優賞せられた者に對し、勳章を授與する旨の勅令が發布された。

殊勳甲として優賞せられたる者

特旨功一級金鵄勳章を賜はりたる者

柳本少將は 陸軍部隊と協同作戰 敵主力を撃滅

【リスボン二十五日發同盟】英國の權威ある軍事評論家リデル・ハートは、ビルマ戰線の現狀に關し、次の如く述べてゐる。

ビルマ戰線の現狀は、日本軍がインド國境に迫つてゐるとの印象を與へてゐるが、實際は日本軍の主力はインド國境から遠く離れてゐる。

日本軍の主力は、ビルマ中部地區に集結してゐるが、これは英軍の主力がインド國境に集結してゐるのと同樣である。

日本軍がビルマ中部地區に主力を集結してゐるのは、ビルマ中部地區が米支兩國間の交通路を遮斷する上に最も重要な地點であるからである。

日本軍がインド國境に主力を集結してゐないことは、日本軍がインド國境に對して攻勢に出る意圖を有してゐないことを意味するものである。

日本軍がインド國境に對して攻勢に出る意圖を有してゐないことは、日本軍がインド國境に對して攻勢に出る兵力を有してゐないことを意味するものである。

日本軍がインド國境に對して攻勢に出る兵力を有してゐないことは、日本軍がインド國境に對して攻勢に出る必要を感じてゐないことを意味するものである。

日本軍がインド國境に對して攻勢に出る必要を感じてゐないことは、日本軍がインド國境に對して攻勢に出ることが出來ないことを意味するものである。

日本軍がインド國境に對して攻勢に出ることが出來

決戦下の海軍記念日

燃ゆ敵撃滅の決意
繰展ぐ雄渾海の進軍

大らかな御聖旨下り、ここにわれ帝国海軍は、聖恩に報い奉る絶好の日を迎へた、廿七日は第二十八回海軍記念日である、天皇を戴いてはたゐく大東亜戦を戦ひ抜く皇国の護持は海洋国家の隆昌に俟つて山本元帥の英霊を慰め奉るとともに、この日の感激を新たにかかせ、最後の勝利の日まで戦ひ抜く決意を固めさせる意義深いものがある、この日各地では朝から海軍記念日の祝賀式を行ひ、午前十時からは靖国神社に於て海軍大臣嶋田繁太郎大将を祭主として海軍合同の臨時大祭が執行された、午後は二時から軍人会館に於て海軍記念日の祝賀会が開かれ、各地の海軍関係者は勿論、一般官民多数が参集して盛大な祝賀会を行ふことゝなつてゐる、尚この日各地では海軍記念日を期して海軍に関する講演会、映画会、展覧会等が開かれ、また海軍に対する感謝の意を表すべく、各種の慰問品が贈られる筈である

白衣の勇士に慰問金品續々

臺湾水利組合聯合会では、去る廿五日午前十時から会議室で臨時評議員会を開き、皇軍将兵慰問金として金二十圓を臺湾総督府に送つたが、同日同時刻に臺北市役所でも市長安藤利吉氏以下各部課長が出席して協議の結果、慰問金として金五十圓を臺湾軍司令部に送ることゝなつた

熱血の暁天動員
神前に必勝を祈念

皇軍将兵の武勲赫々たる戦果に感激した臺北市民は、廿七日の海軍記念日を期して、あらゆる職域を動員し、敵撃滅の決意を固めるべく、午前十時から臺北神社で海軍記念日の祝賀式を挙行した、当日は朝から雨模様の天候であつたが、参拝者は引きも切らず、午前十時には約二千名の多数に達した、式は定刻に開始され、先づ君が代斉唱、次いで海軍大臣嶋田繁太郎大将、軍司令官安藤紀三郎中将、臺北州知事大谷尊由氏、臺北市長内藤静太郎氏、臺北州内務部長鈴木一郎氏、臺北州警察部長岡部長景氏、臺北州会議長辻新次氏、臺北商工会議所会頭中川健蔵氏、臺北州教育会長小林躋造氏、臺北州青年団長林熊徴氏、臺北州婦人会長林献堂氏、臺北州国防婦人会長林呉鸞旗氏、臺北州下各郡市代表者等の順序で神前に玉串を捧げ、次いで一同最敬礼、君が代斉唱、海軍軍楽隊の吹奏する海軍軍歌の合奏裡に式を終つた、尚この日臺北州下各地でも海軍記念日の祝賀式を挙行した

青年團

臺北市の六十嫗ある臺三人は、廿七日の二十七日午前十時半頃から臺北州庁前に参集、一団となつて、同庁前に掲げられた海軍記念日の掲示板を見上げてゐた、やがて

臺灣日日新報 第一萬五千五百二十九號 昭和十八年五月二十八日（金曜日） （第二版）（閲覧物一年前ノ九月九日第三種郵便物認可）本日夕刊共六頁

敵の二萬殲滅目睫

重慶最強を誇る江防軍

恐るべき日本の重慶進攻作戦

重慶外交代辦者の泣言

賞與で國債を購入

定例次官會議で申合せ

綜合科學研究所

マカッサルに創設す

船員援護會を設立

各人別の支給標準

故山本元帥 國葬の諸儀式

五日午前十時斂葬の儀

鹽澤幸一海軍大將

國葬の司祭長仰せ付らる

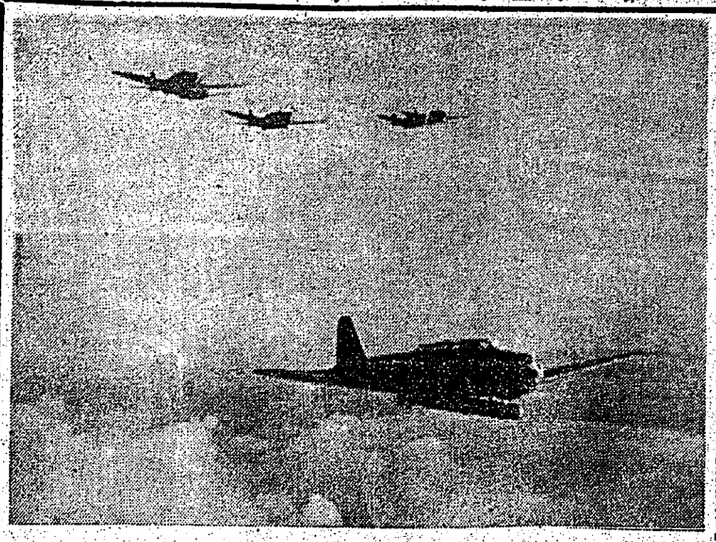

一發必中雷撃機部隊（寫眞檢閲部及第一線部隊撮影）

故山本元帥の國葬は五日の二十七日より二時間に亘り行はれる

嶋田海相必勝祈願

全海軍を代表神宮參拜

日獨の締盟に功績

オット前獨大使近く歸國

此の決戰で戰局決る

海軍記念日 矢野報道部長放送

帝國海軍に祝意

獨海軍長官より

決戰下海軍記念日を迎へて

痛切

動員

企圖

彼我

後方の生命線

全國高工校長會議

技術者養成熱烈な意見

戰ひ抜かん大東亞戰

貴重の保險 千代田生命

ラヂオ技術者養成

機械科 機械製圖部 電氣熔接科 女子製圖科 東京工業技術學校

ヒトラー「マイン・カンプ」研究

決戰下の獨逸婦人

ネール自叙傳 上卷

原價計算の要領 杉本秋男著 A5判上製三〇〇頁 價二・三〇 〒一〇
商店金融概說 銀行簿記提要 內野一太郎著 B6判上製二〇〇頁 價一・三〇 〒一二
外國爲替の常識 銀行簿記大綱 國谷良易著 B6判上製二〇〇頁 價一・八〇 〒一二
實用手形・小切手の知識 會計精義 古屋榮著 B6判上製二〇〇頁 價一・三〇 〒一〇
興亞貿易論 商業組合實務解說 淺岡伊士郎著 B6判上製二〇〇頁 價一・三〇 〒一〇
日本と新文化建設 田村德治著 B6判上製二〇〇頁 價一・三〇 〒一〇
東洋文化と西洋文化 大田垣蓮月著 B6判上製二〇〇頁 價一・三〇 〒一〇
日本の學と日本倫理學 科學人の世界 矢吹弘著 B6判上製二〇〇頁 價一・八〇 〒一〇
落合直文 國學と文科學する乙女たち 落合直文館 B6判上製二〇〇頁 價一・三〇 〒一〇
後藤新平傳 臺灣統治篇 上 鶴見祐輔著 B6判上製七〇〇頁 價三・五〇 〒二〇
後藤新平傳 臺灣統治篇 下 鶴見祐輔著 B6判上製六〇〇頁 價三・三〇 〒二〇
ソロモン諸島とその附近 地理と民族 太平洋協會編 A5判上製七〇〇頁 價四・二〇 〒二〇
沈默の戰士 小松清著 B6判上製二〇〇頁 價一・八〇 〒一〇
戰場の乙女 山本實彥著 B6判上製二〇〇頁 價一・六〇 〒一〇
支那事變（北支の巻） 改造社 B6判上製二一〇頁 價一圓二十錢 〒一四
決戰下の獨逸婦人 イルゼ・ブレッショリーペ女史著 B6判上製二〇〇頁 價一・六〇 〒一〇
決戰下の獨逸婦人 ナチス黨中央出版局發行 B6判上製二〇〇頁 價一・六〇 〒一〇
ヒトラー「マイン・カンプ」研究 石川準十郎著 B6判八〇〇頁 價二・六〇 〒36
ネール自叙傳 上卷 竹村和夫・伊與木茂美譯 B6判五百餘頁 價二・九九（稅共）
國際日本 日本の學と日本倫理學 科學人の世界 矢吹弘著 B6判上製二〇〇頁 價一・八〇 〒一〇
國際日本 落合直文 國學と文科學する乙女たち 落合直文館 B6判上製二〇〇頁 價一・三〇 〒一〇

社說

帝國海軍の綜合戰果
記念日の意義を見る

大東亞戰爭第一周年の記念日が昨日の陸海軍の發表を以て來た。この日を迎へるに當つて、我等は先づ大東亞戰爭の開戰以來、特に昨年の今日以後に於ける我が軍の赫々たる戰果に對し、感激と感謝の念を新たにするものである。

大東亞戰爭第一周年記念日の發表が大本營より發表されたが、開戰十三ヶ月にして一應の結末が告げられ、結果は實に驚くべきものがある。即ち、開戰當初の我が海軍の戰果は、撃沈破艦艇四八隻、航空機撃墜破四八四、擊滅を豪語した敵艦隊は殆ど全滅し、敵航空兵力は殆ど潰滅し、我が海軍は全く制海制空權を確保し、敵の反攻企圖を封じ、南方資源地帶の開發に邁進し得る態勢を整へたのである。

而して、斯くの如き戰力の破摧と同時に、戰略上に於ける敵の重要な根據地の大部分を占據し、之を以て敵の戰力を無限に封殺して次に來るべき上陸作戰の基礎をなし、更に又、三十八年間の日露戰爭當時から加へられた侮辱の念を一擧に雪ぐことを得たことは、實に國民全體の感激とするところである。

更に、加上の大戰果は大東亞戰爭に於ける我が海軍の戰果の氣魄と力とを如實に物語るものであり、又帝國國防力の雄大なることを證明すべきである。

それは、この大戰果を以て國家百年の大計が成つたと考へるのは、餘りに早計であり、日露戰爭以來過去三十七年間、凡ゆる苦難と戰ひ血戰奮鬪を續力を傾注して來たその努力の結晶であることを銘ふならばこの際更に一層の油斷なき決意と、益々堅忍持續せねばならぬことを知り得るであらう。

帝國國民は既にこの大戰果をあげるとともに、敵を撃滅の引き續き勇猛果敢なる攻撃精神を以て今後に臨んでくれるであらうことを信ずるものである。

國民諸君は既にこの大戰果をあげるとともに、敵を撃滅の引き續き勇猛果敢なる攻撃精神を以て今後に臨んでくれるであらうことを信ずるものである。

國民諸君は既にこの大戰果をあげるとともに、敵を撃滅の引き續き勇猛果敢なる攻撃精神を以て今後に臨んでくれるであらうことを信ずるものである。

朝鮮米價格の改訂に就て

內地産米に對して、朝鮮米についても、近日開催される米穀委員會に於て、朝鮮米の生産者米價と內地産米の生産者米價との間に於ける現在の差額を是正し、朝鮮米の生産者米價を引上げる改訂が行はれる豫定である。

朝鮮米の生産者米價は、昭和十四年度から十七年度まで四箇年間、一石當り三十圓に固定されてゐたのであるが、昭和十八年度は、從來の三十圓に對して、更に十圓を增額して四十圓とし、昭和十九年度は、更に十圓を增額して五十圓とすることに決定されてゐる。

朝鮮米の生産者米價を、內地産米の生産者米價と比較すると、內地産米の生産者米價は、昭和十七年度に於ては一石當り五十圓であつたが、昭和十八年度は、更に十圓を增額して六十圓とすることに決定されてゐる。

朝鮮米の生産者米價を

横轉逆轉木の葉返し
實戰宛ら特別飛行
島都の空飾る海軍色

寫眞は佳日を期して發會した東郷會

東郷會發足す
常任座臥戰場精神を肝に銘じ
佳き日・發會式を擧行

聖將山本に續け
奉壯團が聲明を發す

必勝の氣魄もて
戰ひこれ銃後戰
齋藤さん臺中州下へ

感銘は深し
講演と音樂映畫の夕

乙女の胸も勇み立つ
男子の心は戰場へ
學徒頼母し海の記念日、

決戰紙芝居
佳日の夜、島民へ贈物

懸命に勵め
貢旗庄部落で農民鼓舞

溪湖街へ
建艦獻金に日婦躍つ
縞爽街頭へ進出

新竹林產興業株式會社
第參期決算公告
第四回決算公告
第三期決算公告
興南鑄造株式會社
第二回決算公告
大同商事株式會社
第拾六回決算公告
支那生命
昭和新理發所
臺灣茶輸移出統制株式會社
大世界　谷劇　新世界　芳乃舘　芳明舘　城南映劇　萬華劇場　六亞舘　第二世界　基隆世界
臺北州警部伊藤一朗儀五月二十七日午前九時心臟痲痺ニテ急逝仕リ候間此段辱知諸賢ニ御通申上候
母張吳氏合儀日本赤十字社醫院ニ入院中五月二十六日午後一時藥石效ナク永眠致候間此段謹告仕候
津田健治　子子子　ラ　ム　雅亮宜
會葬御禮　吉島又吉　親戚一同
齒科　須永齒科醫院
齒科　澤熊齒科醫院
產婦人科　福生堂醫院
內兒小兒齒科　淺井病院
齒科醫師　藤井齒科醫院
新發明の出現！　ワーミン芳香油
病氣休診中ノ處全快致シ本日ヨリ診療ニ從事仕リ候　藤井齒科醫院
止まむしたてち撃

米英撃滅鐵石の決意

繰展ぐ海軍記念日行事

高雄市

【高雄電話】二十七日は一億国民及総督府の記念すべき日だ、過ぐる三十九年前のこの日の大海戦を思ひ大東亜戦争下の今日の大決戦に臨んで海軍の精神を振起し海軍への感謝と信頼を新にすべく官民一体となつて記念日を迎へた、午前九時から市内各官公署、学校、銀行、会社、商店は一斉に休業して官民多数が参集し旭町の招魂社に参拝し、次いで市公会堂に於て記念式を挙行した、式は君が代斉唱に次いで市長の式辞があり、次に海軍武官の訓示があつた、午後は市内各劇場、映画館は海軍記念日の特別興行を行ふ等全市は終日海軍一色に塗りつぶされた

嘉義市

【嘉義電話】嘉義市では二十七日午前九時から市内各官公署、学校、銀行、会社、商店は一斉に休業して市民多数が参集し旭町の招魂社に参拝し、次いで市公会堂に於て記念式を挙行した、式は君が代斉唱に次いで市長の式辞があり、次に海軍武官の訓示があつた、午後は市内各劇場、映画館は海軍記念日の特別興行を行ふ等全市は終日海軍一色に塗りつぶされた

臺南市

【臺南電話】臺南州廳では二十七日午前九時から州廳内に於て職員一同参集の下に海軍記念日の式典を挙行した、式は君が代斉唱に次いで州知事の式辞があり、次に海軍武官の訓示があつた、午後は市内各劇場、映画館は海軍記念日の特別興行を行ふ等全市は終日海軍一色に塗りつぶされた

臺中市

【臺中電話】臺中州廳では二十七日午前九時から州廳内に於て職員一同参集の下に海軍記念日の式典を挙行した、式は君が代斉唱に次いで州知事の式辞があり、次に海軍武官の訓示があつた、午後は市内各劇場、映画館は海軍記念日の特別興行を行ふ等全市は終日海軍一色に塗りつぶされた

馬公街

【馬公電】二十七日午前十時から馬公要港部及馬公警察署主催の下に海軍記念日の式典を挙行した、式は君が代斉唱に次いで要港部司令官の式辞があり、次に海軍武官の訓示があつた、午後は市内各劇場、映画館は海軍記念日の特別興行を行ふ等全市は終日海軍一色に塗りつぶされた

時ぞ今海の志願兵

さあ海へ！馬公で二十八名

【馬公電】「今こそ海への全盛時だ」「さあ海へ行こう」——海軍記念日を迎へた馬公市内は全市民が海軍一色に塗りつぶされ、午後四時からは馬公要港部庁舎内に於て海軍記念日の式典が挙行され、午後六時からは馬公公会堂に於て官民多数が参集して記念式を挙行した、式は君が代斉唱に次いで要港部司令官の式辞があり、次に海軍武官の訓示があつた、式後引続いて海軍記念日の特別興行が市内各劇場、映画館に於て行はれた、尚ほ海軍記念日を期して海軍志願兵の募集が行はれ、二十七日午前九時から市内に於て身体検査が行はれたが、志願者は二十八名に達し、いづれも合格者ばかりで、二十八日午前九時から市内に於て壮行会が催される筈である

警備府で祝賀會

佳き日を祝ひ厳粛盛大

【高雄電話】高雄警備府に於ては二十七日午前九時から海軍記念日を迎へ二十七日午前九時から警備府庁舎内に於て職員一同参集の下に海軍記念日の式典を挙行した、式は君が代斉唱に次いで長官の式辞があり、次に海軍武官の訓示があつた、午後は市内各劇場、映画館は海軍記念日の特別興行を行ふ等全市は終日海軍一色に塗りつぶされた

臺中市

【臺中電話】臺中州廳では二十七日午前九時から州廳内に於て職員一同参集の下に海軍記念日の式典を挙行した、式は君が代斉唱に次いで州知事の式辞があり、次に海軍武官の訓示があつた、午後は市内各劇場、映画館は海軍記念日の特別興行を行ふ等全市は終日海軍一色に塗りつぶされた

馬公街

【馬公電】二十七日午前十時から馬公要港部及馬公警察署主催の下に海軍記念日の式典を挙行した、式は君が代斉唱に次いで要港部司令官の式辞があり、次に海軍武官の訓示があつた、午後は市内各劇場、映画館は海軍記念日の特別興行を行ふ等全市は終日海軍一色に塗りつぶされた

義勇隊員遺族を弔問

警務局長臺中、高雄兩州へ

今大陸に戦線拡大の趨勢にあらゆる決戦方策を樹立実施されつゝある決戦態勢の時局は今、一億国民総武装の秋となつて居るが、山沢警務局長は去る二十一日午前十時から臺中州廳の会議室に於て開かれた臺中州下の義勇隊幹部の会議に出席し大陸に於ける義勇隊員の活躍ぶりを語るとともに、戦歿した臺中州下の義勇隊員の遺族を慰さめ、一般銃後の決戦態勢の強化に資するため、臺中州下の遺族を招待し、慰問金を贈呈することとな